



Savona è capitale sociale

La Mappatura delle Comunità:
prime analisi e metodologia.

Il progetto è finanziato da:



CITTÀ DI SAVONA



FONDAZIONE
DE MARI
CR SAVONA



“

*Non c'è miglior materia per i sogni
che una mappa.*

Robert Louis Stevenson

”



Mappatura delle comunità

La mappatura dei sistemi progettuali - fase 1

La mappatura dei servizi del territorio - fase 2

Verso la mappatura digitalizzata

Appendici



MAPPATURA DELLE COMUNITÀ



L'Amministrazione Comunale di Savona ha avviato un processo finalizzato a definire una *strategia pluriennale* per la definizione e la gestione delle politiche di **welfare di comunità basato sulla sostenibilità sociale**.

Uno dei primi passi per muoversi in questa direzione è costituito dal **mettere ordine** tra le tante iniziative in materia di welfare, impegno civico, promozione del territorio, che in questi anni sono state promosse e realizzate, su diretto stimolo da parte dell'Amministrazione e dalle organizzazioni (costituite e informali) e dai cittadini che vivono il territorio.

Si è scelto di dare vita in modo incrementale ad una **mappatura delle iniziative di comunità** con il fine di raccogliere, organizzare e **dare valore** alle numerose esperienze che si stanno realizzando nei territori.

La mappatura descrive **processi, progetti e servizi** in essere a Savona per:

- dare **concretezza** ai tanti “oggetti sociali” che prendono corpo nel territorio;
- aumentare la **conoscenza** delle iniziative ;
- facilitare lo **scambio** delle informazioni tra Amministrazione e soggetti della società civile;
- creare nuovi **interessi**, convergenze e processi di qualità riducendo il più possibile la frammentazione di servizi.

La mappatura delle comunità è uno strumento con cui gli abitanti di un determinato luogo hanno la possibilità di **rappresentare** il patrimonio, i luoghi, i saperi in cui si riconoscono e che desiderano preservare e far crescere.

Evidenzia il modo con cui la comunità locale vede, percepisce, attribuisce valore alle proprie relazioni e interventi sociali per pensare a come vorrebbe trasformarli in futuro.

Consiste in una **rappresentazione cartografica** o in un qualsiasi altro prodotto od elaborato in cui la comunità si può identificare.

La mappatura consente di rappresentare visivamente quanto censito per evidenziare il **legame che le iniziative di comunità hanno con il territorio**, mettendo in luce la sua infrastrutturazione in termini di soggetti e reti all'opera.

Il processo è **aperto** per essere implementato nel tempo per rendere la rappresentazione sempre più aggiornata, stratificata, realistica e utile possibile.

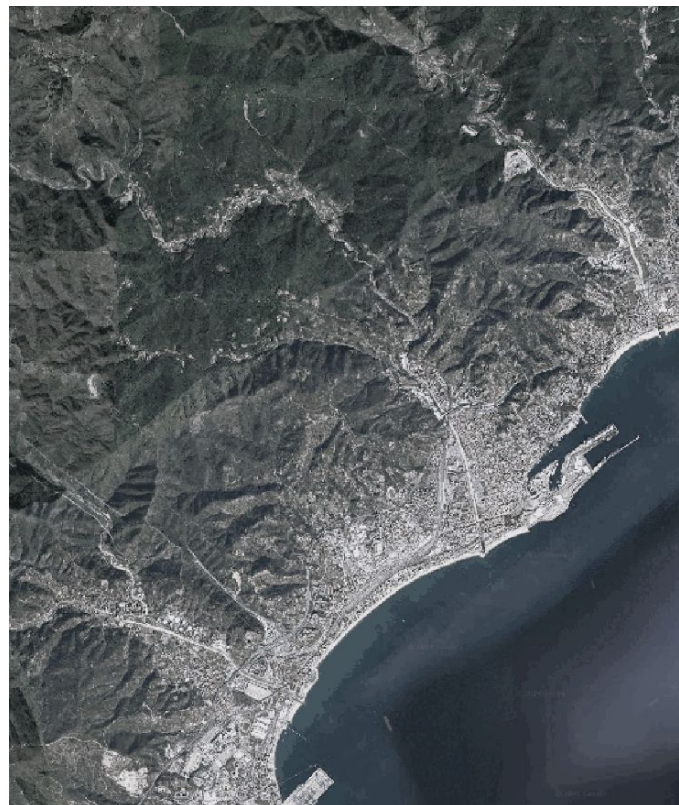

La mappatura si divide in due fasi:

- **Fase 1** (gennaio - luglio 2024) sono stati rilevati, organizzati e mappati **3 sistemi progettuali**: *Patti di collaborazione, Iniziativa Cantieri Quartieri, Accoglienza che Cura*. Per quest'ultimo progetto sono stati mappati i soggetti partners e i soggetti della rete e costruita una roadmap di progetto secondo una logica di impatto.
- **Fase 2** (settembre - dicembre 2024), sono stati mappati e rilevati altri **3 sistemi di servizi pubblici**:
Educativi
Sportivi
Socio-Sanitari
e **1 sistema** che descrive i soggetti del **Terzo Settore** presenti sul territorio savonese.



COME ABBIAMO REALIZZATO IL PROCESSO DI MAPPATURA:

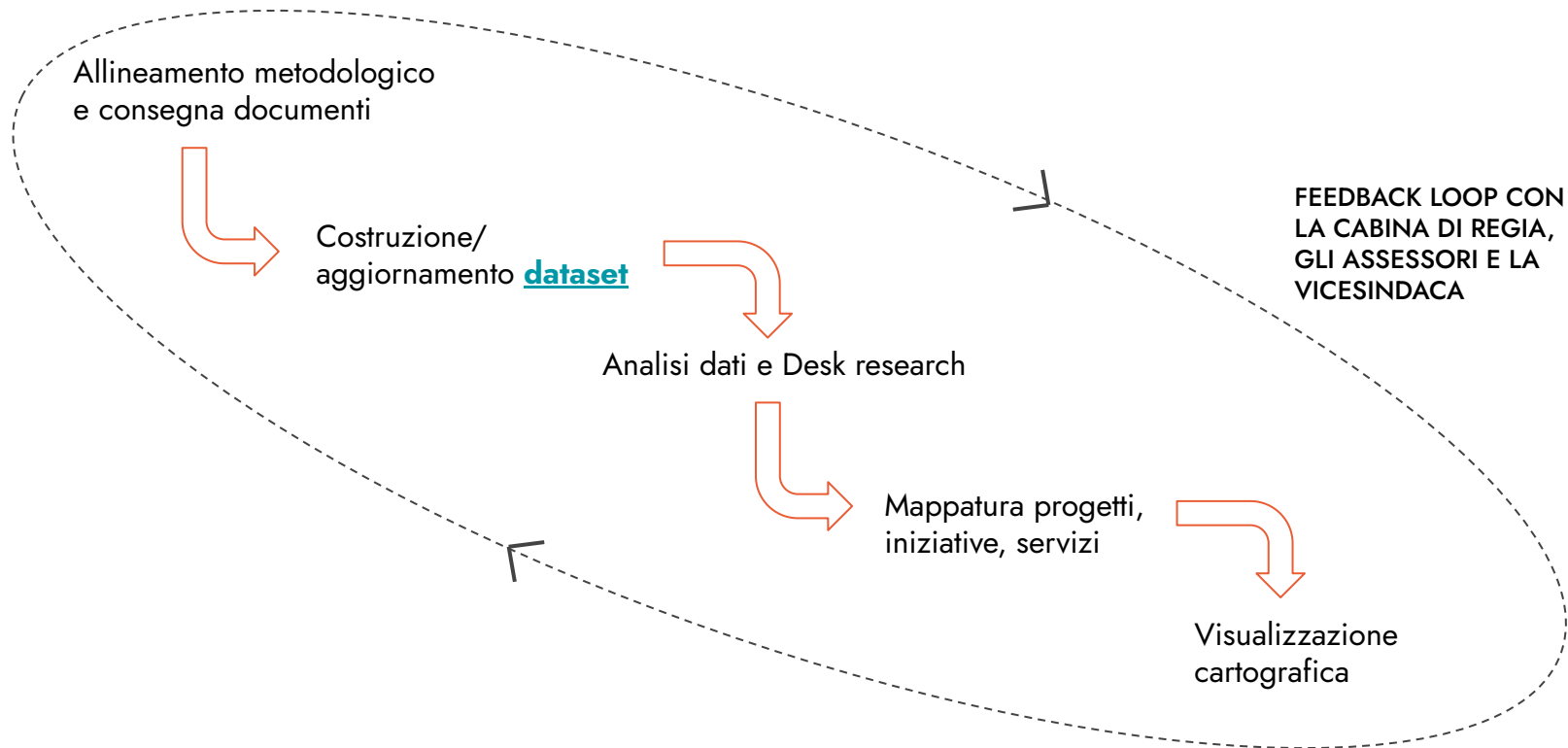



LA MAPPATURA DEI SISTEMI PROGETTUALI - FASE 1

Le scelte dei sistemi da mappare sono state compiute all'interno della **Cabina di Regia del Progetto** che ha scelto i **Patti di collaborazione**, i **Cantieri e Quartieri** e il **progetto dell'Accoglienza** che cura come i primi tre sistemi da analizzare. Questi rappresentano il **primo tassello** delle iniziative realizzate sul territorio dalla città di Savona.

Costruire una **rappresentazione grafica condivisa** permette di stimolare sogni e progetti condivisi, che sono molto più potenti dei sogni e dei progetti individuali e di piccola scala.



PATTI DI COLLABORAZIONE



CANTIERI E QUARTIERI



ACCOGLIENZA CHE CURA

I sistemi scelti afferiscono a **tre**
categorie progettuali diverse:

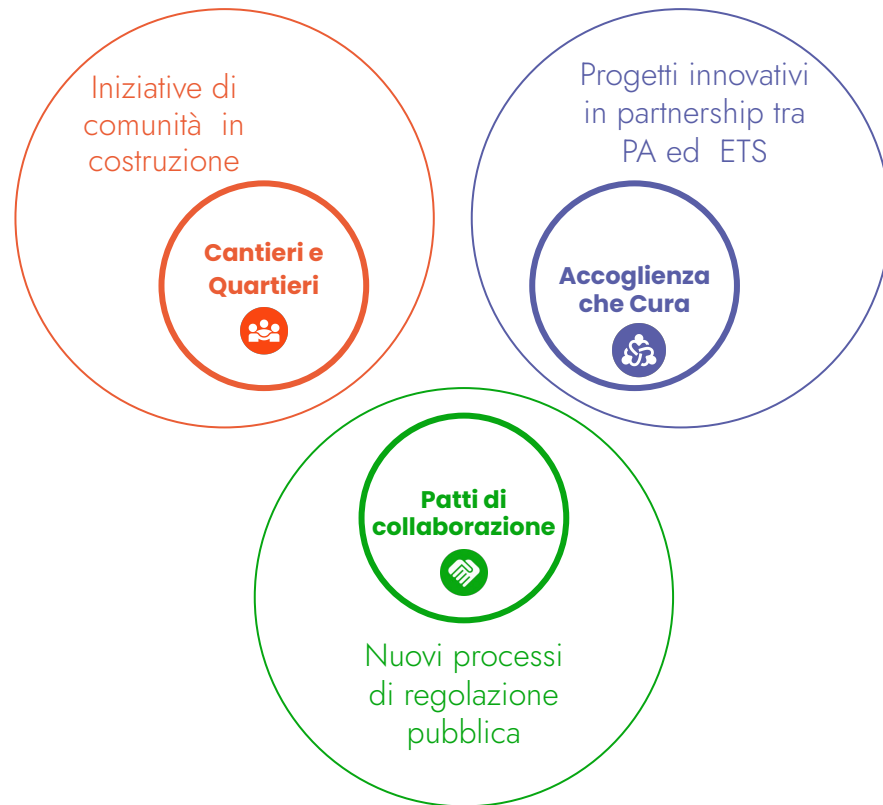



Patti di collaborazione

*L'amministrazione condivisa
dei beni comuni con i cittadini*



Patti di collaborazione

COSA SONO:

L'amministrazione comunale di Savona ha adottato nel 2022 il *"Regolamento sulla collaborazione tra cittadini e amministrazioni per la cura, la rigenerazione e la gestione condivisa dei beni comuni urbani"*.

Tale provvedimento disciplina la **gestione condivisa dei beni comuni**, un modello organizzativo che permette di sperimentare l'alleanza tra cittadini e amministratori, facilita la realizzazione di attività di interesse generale, consente ai cittadini e all'amministrazione pubblica di collaborare su un piano paritario, in attuazione del principio costituzionale di sussidiarietà orizzontale.

All'ultimo aggiornamento effettuato in data 16 Gennaio 2025, la situazione si presenta tale:

Stato di avanzamento	Numero
Patti approvati e sottoscritti o in fase di sottoscrizione	24
Patti in fase di valutazione	3
Proposte sospese	15
Proposte concluse con altre forme di accordo	7

DI COSA SI OCCUPANO:

La mappatura relativa ai Patti di collaborazione prende in esame **23 patti fra quelli approvati e sottoscritti, per i quali è pubblica la relativa documentazione.**

I soggetti che li hanno proposti sono: cittadini attivi in forma singola, associazioni/organizzazioni, gruppi informali. La lettura delle diverse aree di intervento prese in esame dai diversi Patti evidenzia i seguenti macro temi:



Cultura

Organizzazione di eventi e iniziative a carattere di riflessione, studio e conoscenza, ludiche, informative; visite guidate, valorizzazione del patrimonio architettonico e di opere commemorative, installazione di opere d'arte, promozione della lettura;



Ambiente

Manutenzione aree pubbliche e aree verdi, cura e manutenzione sentieri, attività di sensibilizzazione ed educazione ambientale;



Welfare

Tema trasversale fondato su attività di animazione rivolte ai giovani, contrasto alla povertà educativa, animazione dei quartieri, teatro sociale, promozione del volontariato e della cittadinanza attiva.



Cantieri e Quartieri

*Un processo di cittadinanza ancora aperto
che diventerà un progetto*



Cantieri e Quartieri

IL PROGETTO

Cantiere Quartieri è un'iniziativa di **innovazione della partecipazione civica** sviluppata dall'Amministrazione Comunale di Savona, per mettere al centro cittadinanza attiva, condivisione e collaborazione, per ri-pensare il lavoro con i quartieri di Savona e il rapporto fra territori e amministrazione. Nel corso dell'anno 2022 sono stati realizzati una serie di incontri che hanno visto Assessori e Consiglieri insieme ai cittadini impegnati a livello di Quartiere per discutere del modo di vivere nei vari territori della città, e provare a **condividere un orizzonte** in grado di orientare la convivenza. Nei primi mesi del 2023 gli incontri sono proseguiti con i quartieri per definire possibili soluzioni in grado di rappresentare una migliore suddivisione territoriale,

nuove modalità di partecipazione e rappresentanza, progetti e interventi da realizzare. Nell'ottica di strutturare maggiormente la partecipazione e la possibilità di **confronto fra cittadini ed Amministrazione**, è stato previsto di istituire per ciascun territorio una forma di organizzazione della rappresentanza, che vede un'Assemblea ed un **Comitato di coordinamento per ogni quartiere**; considerando alcune peculiarità che suggeriscono di prevedere delle forme di "micro-quartieri" per aumentare il legame e la rappresentatività delle varie sottozone. È stata condivisa l'idea di lavorare su ogni territorio per **sottogruppi tematici** e di prevedere incontri periodici con l'Amministrazione.

COSA PROPONGONO I COMITATI

Nell'ambito di Cantiere Quartieri, sono state censite **14 proposte progettuali** che vedono, accanto all'Amministrazione Comunale, comitati e gruppi di cittadini impegnati in modo trasversale sul territorio della città di Savona.

I diversi comitati o sottocomitati hanno prodotto un'analisi della situazione dei vari territori, applicando sensibilità diverse, che hanno permesso di evidenziare alcune aree di intervento dentro le quali elaborare proposte da far pervenire all'Amministrazione.

La lettura trasversale delle diverse aree di intervento prese in esame dai diversi Comitati evidenzia quattro macro temi:

- **Ambiente**
Gestione, pulizia e manutenzione spazi pubblici, valorizzazione sentieri, riqualificazione e rivalutazione spiaggia;
- **Cultura**
Iniziative ed eventi, valorizzazione patrimonio architettonico anche in relazione al turismo;
- **Urbanistica**
Viabilità e sicurezza stradale, infrastrutture IT, abbattimento barriere architettoniche, decoro e inquinamento acustico;
- **Welfare**
Attività sociali, ricreative, educative di stimolo alla partecipazione rivolte ai giovani per rafforzare l'identità e la socialità nel quartiere.

COSA EMERGE DALLA MAPPATURA DEI SISTEMI PROGETTUALI

I sistemi presi in esame, pur partendo da caratteristiche piuttosto differenti ed eterogenee, disegnano con le loro attività nei quartieri alcune **direzioni di intervento** riconducibili a **quattro aree tematiche**: Ambiente, Welfare, Cultura e Urbanistica (Schema 1).

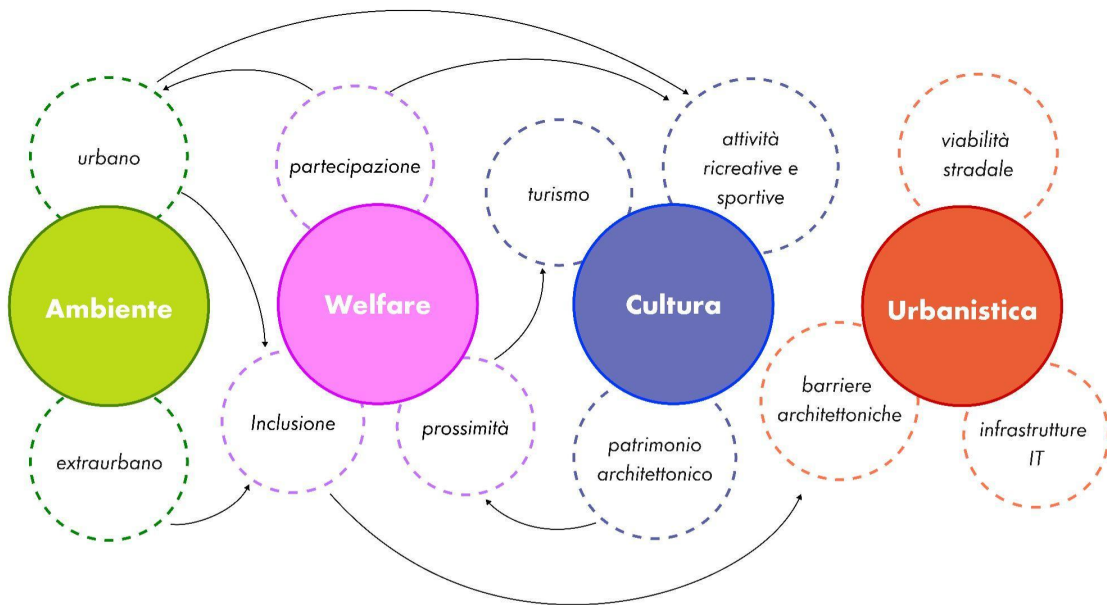

Schema 1: Temi e sottotemi dei sistemi

Le intenzioni di cambiamento:

Incrociando le azioni nel territorio con le aree tematiche, è possibile far emergere le **intenzioni di cambiamento** descritte nei documenti presentati dai soggetti promotori delle azioni.

Le intenzioni di cambiamento permettono di identificare uno **scenario trasformativo** che va oltre gli obiettivi della singola iniziativa.



Schema 2: Intenzioni di cambiamento



LA MAPPATURA DEI SERVIZI DEL TERRITORIO - FASE 2

In questa fase della mappatura il Vicesindaco Elisa Di Padova, l'Assessore all'Educazione alla Cittadinanza Attiva Gabriella Branca e l'Assessore al Welfare e Comunità Riccardo Viaggi hanno indicato alla Cabina di Regia quattro insiemi di servizi da mappare di grande importanza per il territorio.



SERVIZI EDUCATIVI



IMPIANTI E SERVIZI SPORTIVI



SERVIZI SOCIO-SANITARI



ORGANIZZAZIONI DI TERZO SETTORE

NOTE DI METODO

Lo scopo di una mappa è orientare lo sguardo dell'osservatore su un luogo, fornendo punti di riferimento che ne favoriscano l'esplorazione. Formalmente, una mappa può essere considerata un'infografica, poiché le informazioni al suo interno sono rappresentate in forma più visiva che testuale. L'infografica come tecnica è nata dall'incrocio tra grafica e giornalismo.

Le mappe di "Savona è Capitale Sociale" possono essere paragonate a un articolo di giornale sotto due aspetti: la narrazione e la lettura. Dal punto di vista narrativo, le informazioni visive mirano a evidenziare la complessità del territorio con un linguaggio chiaro ed espressivo. Dal punto di vista della lettura, è fondamentale dedicare il tempo necessario per comprenderne appieno il contenuto.

Il processo di visualizzazione ha previsto tre fasi:

- Estrazione, categorizzazione e analisi delle informazioni
- Geolocalizzazione dei luoghi
- Definizione legenda e disegno della mappa.



VERSO UNA MAPPATURA DIGITALIZZATA

“

Non puoi usare una vecchia mappa
per esplorare un nuovo mondo.

”

Albert Einstein

Il processo di **mappatura** ha fatto luce su un **contesto dinamico** e **complesso**: le mappe di Savona è Capitale Sociale infatti evidenziano quanto la città sia popolata di iniziative e soggetti all'interno di un sistema ricco e coeso.

Da qui è emersa la necessità di tradurre i dati in una **mappa digitale** per rispondere alla duplice esigenza di **aggiornabilità** dei servizi e di **condivisione** con la cittadinanza.

Dal punto di vista dell'**accessibilità**, una mappa digitale permette sia di evidenziare un singolo sistema e le sue informazioni, sia di leggere contemporaneamente la totalità delle iniziative.



MAPPA DIGITALE DI SAVONA È CAPITALE SOCIALE

Esplora la mappa sul sito del Comune di Savona
www.comune.savona.it/it/page/savona-capitale-sociale

APPENDICI:

1) Rapporto Fondazione De Mari-Censis "Realtà e prospettive del territorio savonese: scenari praticabili di sviluppo locale (2022)

2) Welfare e innovazione sociale a Savona (Università di Genova, Dipartimento di Scienze della formazione, 2020)

